

APLIKASI LAYANAN PERIZINAN PADA DINAS PENANAMAN MODAL DAN PERIJINAN TERPADU SATU PINTU KABUPATEN BANJAR

Gusti Muhammad Rabby¹, Fathur Rahman², Hidayatul Rahman³

¹ Teknik Informatika, Teknologi Informasi, Universitas Islam Kalimantan Muhammad Arsyad Al Banjari, NPM17630364

² Teknik Informatika, Teknologi Informasi, Universitas Islam Kalimantan Muhammad Arsyad Al Banjari, NIDN0004077701

³ Teknik Informatika, Teknologi Informasi, Universitas Islam Kalimantan Muhammad Arsyad Al Banjari, NIDN1128088802

Mhammadralby15@gmail.com

ABSTRAK

Dinas Penanaman Modal dan Perijinan Terpadu Satu Pintu (DPMPTSP) merupakan unsur pelaksana urusan pemerintahan bidang Penanaman Modal dan Perijinan Terpadu Satu Pintu. Dalam pengelolaan izin praktik kerja dokter dan tenaga kesehatan DPMPTSP masih menggunakan pelayanan langsung atau tidak terkomputerisasi dimana pemohon harus datang dan meminta formulir ke kantor DPMPTSP secara langsung mengisi dan melengkapin lampiran – lampiran yang ditentukan, setelah itu barulah permohonan dapat diproses.

Berdasarkan Permasalahan yang telah di uraikan di atas maka dirasa perlunya dibuat aplikasi pelayanan online untuk masyarakat yang ingin mengurus izin praktik dokter, farmasi dan bidan. Dimana nantinya masyarakat dapat mengurus pendaftaran maupun persyaratan perizinan menggunakan aplikasi dan di akses secara daring menggunakan internet.

Dengan adanya aplikasi ini akan membuat proses pengajuan permohonan izin praktik kerja dokter dan tenaga Kesehatan menjadi lebih cepat dan efisien karena dapat di akses secara online, hal ini juga akan mengurangi banyaknya antrian dan mengurangi kerumunan dan pelayanan tatap muka pada kantor DPMPTSP Kabupaten Banjar, selain itu akan memudahkan pemohon dalam mencari informasi terkait syarat dan ketentuan dalam proses pengajuan izin praktik kerja dokter dan tenaga Kesehatan karena tercantum pada aplikasi berbasis web.dan memantau perkembangan dari proses permohonan izin praktik kerja dokter dan tenaga Kesehatan yang telah mereka ajukan, karena sudah terpampang pada aplikasi.

Adapun saran ataupun pengembangan yang dapat ditambahkan pada penelitian iniantaralain perlu adanya notifikasi melalui sosialmedia kepada pemohon saat berkas telah selesai di proses, serta pengembangan dalam bentuk aplikasi mobile sehingga memudahkan pemohon dalam mengakses aplikasi.

Kata kunci : DPMPTSP Kabupaten Banjar, Izin Praktek Dokter, Izin praktek Tenaga Kesehatan

ABSTRACT

The One Stop Integrated Licensing and Investment Service (DPMPTSP) is the implementing element of government affairs in the One Stop Integrated Investment and Licensing sector. In managing the work permit for doctors and health workers, DPMPTSP still uses direct or non-computerized services where the applicant must come and ask for a form to the DPMPTSP office directly to fill out and complete the specified attachments, after which the application can be processed.

Based on the problems described above, it is deemed necessary to make an online service application for people who want to take care of a doctor's, pharmacy and midwife's practice permit. Where later the public can take care of registration and licensing requirements using applications and can be accessed online using the internet.

With this application, it will make the process of applying for a work permit for doctors and health workers to be faster and more efficient because it can be accessed online, this will also reduce the number of queues and reduce crowds and face-to-face services at the Banjar Regency DPMPTSP office. will make it easier for applicants to find

information related to the terms and conditions in the process of applying for a work permit for doctors and health workers because it is listed on a web-based application. .

The suggestions or developments that can be added to this research include the need for notification via social media to the applicant when the file has been processed, as well as development in the form of a mobile application to make it easier for applicants to access the application.

Keywords: Banjar Regency DPMPTSP, Doctor Practice Permit, Health Worker Practice License

PENDAHULUAN

Dinas Penanaman Modal dan Perijinan Terpadu Satu Pintu (DPMPTSP) merupakan unsur pelaksana urusan pemerintahan bidang Penanaman Modal dan Perijinan Terpadu Satu Pintu. Hal ini juga telah di atur dalam peraturan Bupati Kabupaten Banjar nomor 47 tahun 2017 tentang Pelimpahan kewenangan Undang-Undang Nomor 25 Tahun 2007 tentang Penanaman Modal. Adapun pelayanan yang ada di DPMPTSP Kabupaten Banjar beberapanya adalah perizinan praktik Dokter dan tenaga kesehatan seperti Farmasi, dan Bidan.

Dalam pengelolaan izin praktik kerja dokter dan tenaga kesehatan DPMPTSP masih menggunakan pelayanan langsung atau tidak terkomputerisasi dimana pemohon harus datang dan meminta formulir ke kantor DPMPTSP secara langsung mengisi dan melengkapi lampiran – lampiran yang ditentukan, setelah itu barulah permohonan dapat diproses. Proses ini memakan banyak waktu dan tidak efektif karena pemohon harus datang langsung ke kantor DPMPTSP dan ikut mengantri, ditambah dengan adanya pandemic Covid-19 yang mengharuskan masyarakat untuk tidak berkerumun dan tetap menjaga jarak, sedangkan pelayanan pada DPMPTSP di haruskan untuk tetap berjalan dan jumlah masyarakat yang ingin pengurus perizinan tidaklah sedikit setiap harinya.

Adapun beberapa penelitian terkait yang menjadi sumber Pustaka adalah penelitian yang berjudul pengembangan sistem pembuatan surat izin praktek dokter hewan jasa medik Veteriner (Riana & Kusumah, 2019). Dengan permasalahan penyiapan perumusan dan pelaksanaan kebijakan, penyusunan standar, norma, pedoman, kriteria dan prosedur, serta pemberian bimbingan teknis dan evaluasi bidang kesehatan hewan yang dirasa belum efektif serta dengan adanya perkembangan pelayanan jasa medik veteriner, ilmu pengetahuan dan teknologi serta untuk melaksanakan ketentuan Pasal 75 Peraturan Pemerintah Nomor 3 tentang Otoritas Veteriner, mengakibatkan kebutuhan untuk melakukan penyimpanan, penelusuran, dan validitasi terhadap data dan informasi penyedia jasa medik veteriner semakin meningkat. Oleh karena itu, penggunaan Teknologi Informasi (TI) merupakan salah satu solusi yang tepat untuk mengkoleksi data dan informasi mengenai jasa medik veteriner yang cepat, tepat dan akurat. Yang kedua adalah penelitian dengan judul inovasi sistem informasi tenaga kesehatan (sinakes) online pada dinas penanaman modal dan pelayanan terpadu satu pintu kota semarang (Lutfiana & Larasati, 2019). Penelitian ini mengangkat permasalahan tentang Jumlah pemohon perizinan praktik dokter dan tenaga Kesehatan yang mengalami peningkatan setiap tahunnya, hal tersebut akan menimbulkan problematika dalam hal pelayanan jika sistem yang digunakan masih manual. Dengan proses manual tersebut, pemohon harus mendatangi ketiga instansi yaitu Organisasi Profesi, Dinas Kesehatan Kota. Proses pelayanan pada DPM-PTSP Kota Semarang juga memakan waktu yang cukup lama, petugas harus meneliti kembali berkas-berkas perizinan dari pemohon, lalu menginput data pemohon satu persatu. Pada DPMPTSP Kota Semarang pelayanan perizinan juga harus selesai sesuai dengan standar pelayanan perizinan yaitu ± 10 hari. Berkas yang ada juga menjadi menumpuk karena masih menggunakan arsip manual. Proses manual yang memakan waktu cukup lama dan proses yang panjang akan membuat penundaan penyelesaian perizinan tenaga kesehatan.

yang terakhir adalah penelitian yang berjudul pelaksanaan penerbitan surat izin praktik dokter spesialis berbasis online pada kecamatan menteng jakarta pusat (Widayanti, 2020). Penelitian ini mengangkat permasalahan tentang penyelenggaraan perizinan yang prosesnya dari tahap permohonan sampai ke tahap terbitnya dokumen dilakukan secara bertahap, dan belum terkomputerisasi.

Berdasarkan Permasalahan yang telah di uraikan di atas maka dirasa perlunya dibuat aplikasi pelayanan online untuk masyarakat yang ingin mengurus izin praktik dokter, farmasi dan bidan. Dimana nantinya masyarakat dapat mengurus pendaftaran maupun persyaratan perizinan menggunakan aplikasi dan di akses secara daring menggunakan internet.

METODE

1. Observasi
Pengumpulan data melalui pengamatan dan pencatatan terhadap gejala atau peristiwa yang diselidiki pada objek penelitian secara langsung
2. Wawancara
Pengumpulan data melalui tatap muka dan tanya jawab langsung dengan sumber data atau pihak - pihak yang berhubungan dengan penelitian
3. Studi Kepustakaan
Pengumpulan data dari buku-buku yang sesuai dengan tema yang di angkat, misalnya buku analisis dan desain informasi

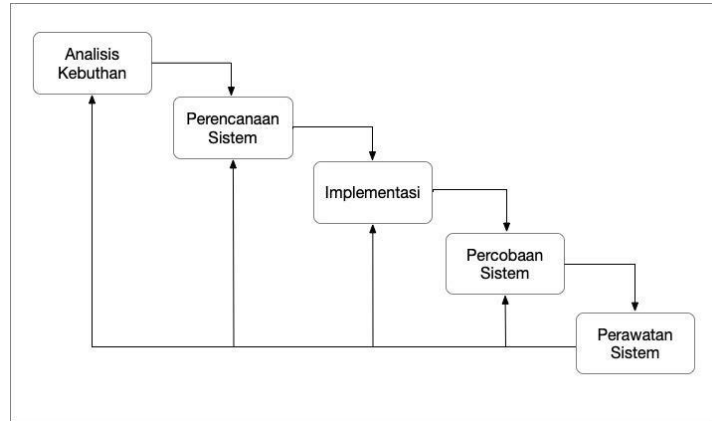

Gambar 1. 1 Water Development Model

Hasil dan Pembahasan

Flowmap Sistem yang Berjalan

Dalam pengelolaan izin praktik kerja dokter DPMPTSP masih menggunakan pelayanan langsung dimana pemohon harus datang dan meminta formulir ke kantor DPMPTSP maupun mendownload formulir pada website sstelah itu mengisi dan melengkapi lampiran – lampiran yang ditentukan, setelah itu barulah permohonan dapat diproses. hal ini dirasa memakan banyak waktu dan tidak efektif karena pemohon harus datang langsung ke kantor BPMPTP ditambah dengan antrian yang harus diikuti oleh pemohon saat ingin mengajukan permohonan.

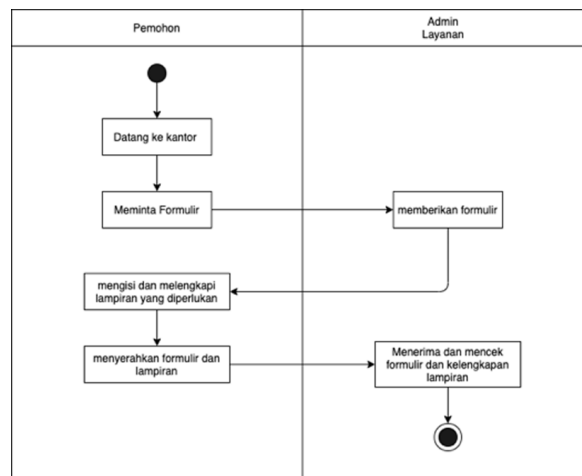

Gambar 1. 2 Flowmap Sistem yang Berjalan

UseCase Diagram

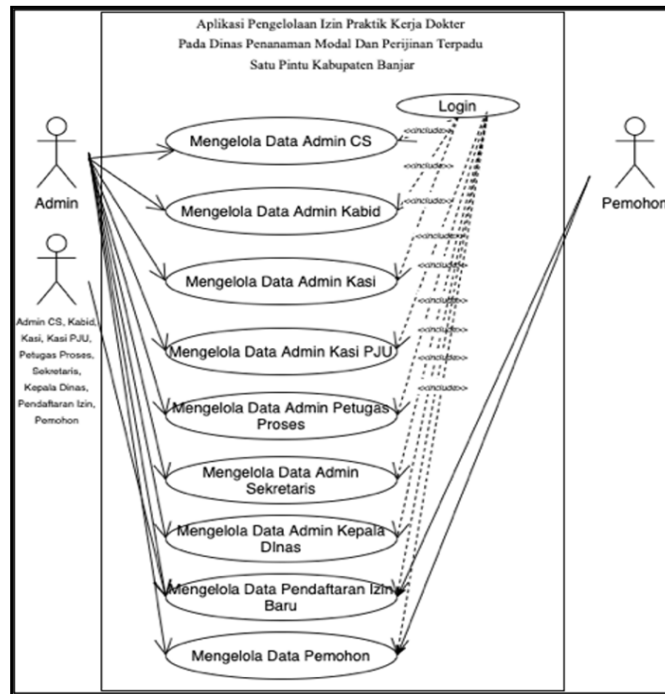

Gambar 1. 3 UseCase Diagram

Dapat dilihat dari diagram *Usecase* diatas bahwa *Admin* bertugas sebagai super admin aplikasi yang mana mengelola master data seperti data admin CS, data admin kabid, data admin kasi, data admin kasi PJU, admin petugas proses, data admin sekretaris, data admin kepala dinas, data pendaftaran izin baru serta mengelola data pemohon. Kemudian ada admin CS dan yang lainnya bertugas mengelola data pendaftaran izin baru. Sementara pemohon menginput data yang berhubungan dengan data pemohon seperti data biodata diri pemohon serta pendaftaran izin baru.

Class Diagram

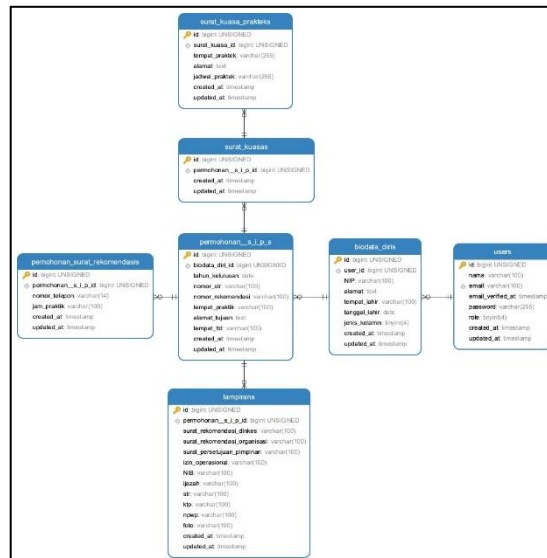

Gambar 1. 4 Class Diagram

- 1) Tampilan Halaman Login
Tampilan halaman login akan menampilkan halaman login, pada halaman ini tersedia form username dan password untuk melakukan login kedalam sistem.

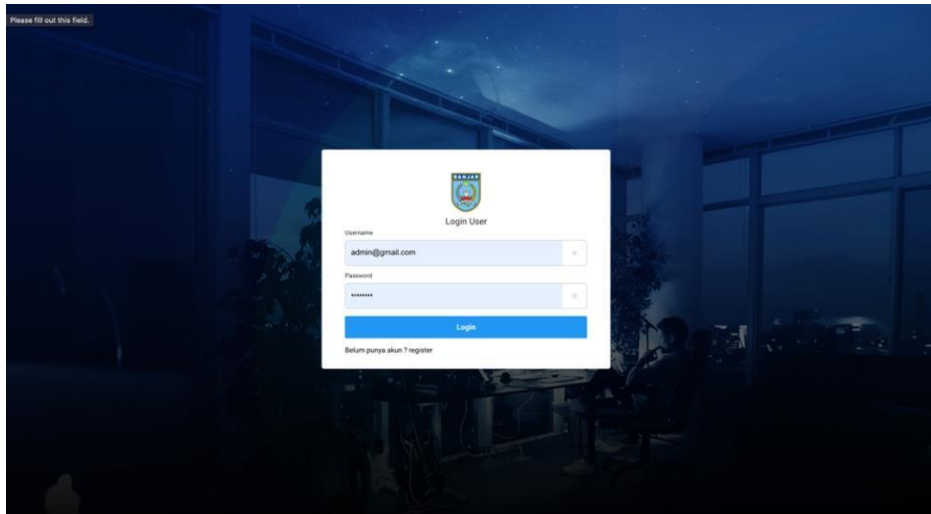

Gambar 1. 5 Tampilan Halaman Login

- 2) Tampilan Halaman Beranda Admin
Tampilan halaman admin akan menampilkan halaman beranda admin, pada halaman ini tersedia beberapa menu seperti master data, manajemen permohonan dan data Riwayat permohonan untuk mengelola data yang ada pada sistem.

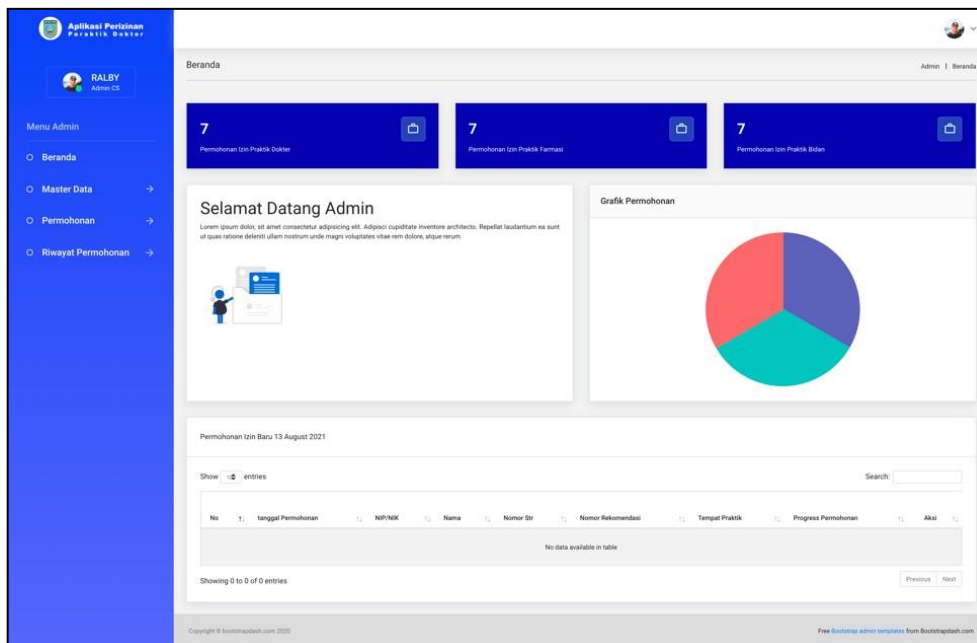

Gambar 1. 6 Tampilan Halaman Beranda Admin

- 3) Tampilan Halaman Data User Admin
Tampilan halaman data User Admin akan menampilkan data User Admin yang ada pada aplikasi. Pada halaman ini juga tersedia menu tambah data, edit data, hapus data serta cetak data untuk mengelola data

| No | NIP/NIK | Nama | Status User | Username | Aksi |
|----|--------------------|------------------------|----------------|------------|--|
| 1 | 196501061965102001 | RALBY | Admin CS | ralby123 | [Yellow Checkmark] [Red Minus] [Red Trash] |
| 2 | 19761227199032006 | ISWAGYATI, ST | Kabid | kabid | [Yellow Checkmark] [Red Minus] [Red Trash] |
| 3 | 19650706199322004 | MASRAN, S. SOS | Kasi Pidu | kasi | [Yellow Checkmark] [Red Minus] [Red Trash] |
| 4 | 19780403200031003 | HERDALENA, S. SOS | Petugas Proses | petugas | [Yellow Checkmark] [Red Minus] [Red Trash] |
| 5 | 197912311998101002 | YUDI ANDREA, SSTP, MH | Sekretaris | sekrutaris | [Yellow Checkmark] [Red Minus] [Red Trash] |
| 6 | 19620604192032007 | IR. HJ. IDA PIESSEY MT | Kepala Dinas | kepala | [Yellow Checkmark] [Red Minus] [Red Trash] |

Gambar 1. 7 Tampilan Halaman Data User Admin

- 4) Tampilan Halaman Tambah Data User Admin
Tampilan halaman tambah data User Admin akan menampilkan form tambah data user admin. Pada halaman ini juga tersedia tombol simpan untuk menyimpan data kedalam database dan tombol batal untuk membatalkan proses tambah data

Tambah Data

NIP/NIK

Nama

Tempat Lahir

Tanggal Lahir

Jenis Kelamin
 Laki - laki Perempuan

Alamat

User Role

Pangkat Golongan

Pendidikan Terakhir

No Telepon

Username

Password

Gambar 1. 8 Tampilan Halaman Tambah Data User Admin

- 5) Tampilan Halaman Data Pemohon
 Tampilan halaman data pemohon akan menampilkan data pemohon yang ada pada aplikasi. Pada halaman ini juga tersedia menu tambah data, edit data, hapus data serta cetak data untuk mengelola data.

| No | NIK | Nama | Tempat | Tanggal Lahir | Jenis Kelamin | Alamat | Aksi |
|----|------------------|----------------------|-----------|---------------|---------------|----------------|--------------------------|
| 1 | 6303051509900010 | GUSTI MUHAMMAD RALBY | Baligapen | 1999-09-15 | Laki-laki | Martapura | [Yellow Icon] [Red Icon] |
| 2 | 6303051203019900 | SITI RAASYAH | Martapura | 2001-03-12 | Perempuan | Landisean Ilim | [Yellow Icon] [Red Icon] |
| 3 | 6303050408100001 | ALDHO | Martapura | 2010-08-04 | Laki-laki | Martapura | [Yellow Icon] [Red Icon] |
| 4 | 6303054101780021 | SITI PARDAH | Martapura | 1978-01-01 | Perempuan | Martapura | [Yellow Icon] [Red Icon] |
| 5 | 6303054808100001 | LEFY | Martapura | 2008-07-24 | Laki-laki | Martapura | [Yellow Icon] [Red Icon] |
| 6 | 630301503670011 | WENYA | Martapura | 1985-03-15 | Perempuan | Indisari | [Yellow Icon] [Red Icon] |
| 7 | 1234567891011123 | WULAN | Martapura | 1999-03-15 | Perempuan | Indisari | [Yellow Icon] [Red Icon] |

Gambar 1. 9 Tampilan Halaman Data Pemohon

- 6) Tampilan Halaman Data Permohonan Izin Apoteker
 Tampilan halaman data permohonan izin praktik apoteker akan menampilkan data permohonan izin praktik apoteker yang ada pada aplikasi. Pada halaman ini juga tersedia menu tambah data, edit data, hapus data serta cetak data untuk mengelola data.

| No | Tahun Lulus | Nomor STR/TK | Nomor Rekomendasi | Tempat Praktik | Status Permohonan | Aksi |
|----|---------------------|------------------|-------------------|----------------|-------------------|----------------------------|
| 1 | 2021-08-11 22:43:21 | 1234567891011123 | WULAN | 23410 | 23410 | [Green Icon] [Purple Icon] |
| 2 | 2021-08-11 22:40:10 | 1234567891011123 | WULAN | 23409 | 23409 | [Green Icon] [Purple Icon] |
| 3 | 2021-08-11 22:37:19 | 1234567891011123 | WULAN | 23408 | 23408 | [Green Icon] [Purple Icon] |
| 4 | 2021-08-11 22:30:08 | 1234567891011123 | WULAN | 23407 | 23407 | [Green Icon] [Purple Icon] |
| 5 | 2021-08-11 22:28:41 | 1234567891011123 | WULAN | 23406 | 23406 | [Green Icon] [Purple Icon] |

Gambar 1. 10 Tampilan Halaman Data Permohonan Izin Apoteker

- 7) Tampilan Halaman Data Permohonan Izin Praktik Bidan
 Tampilan halaman data permohonan izin praktik bidan akan menampilkan data permohonan izin praktik bidan yang ada pada aplikasi. Pada halaman ini juga tersedia menu tambah data, edit data, hapus data serta cetak data untuk mengelola data.

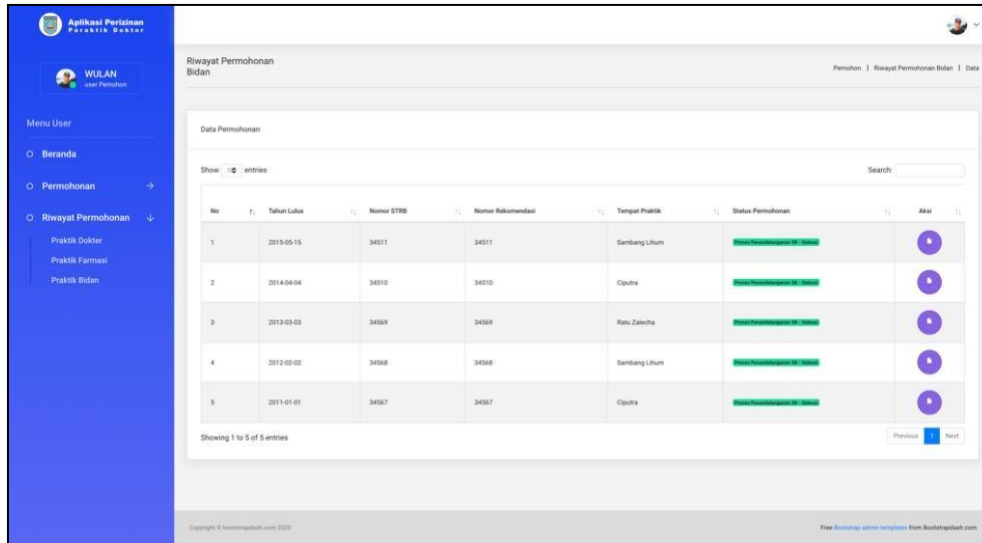

Gambar 1. 11 Tampilan Halaman Permohonan Izin Praktik Bidan

- 8) Tampilan Halaman Tambah Data Permohonan Izin Praktik Bidan
 Tampilan halaman tambah data agenda pelatihan akan menampilkan form tambah data permohonan izin praktik bidan. Pada halaman ini juga tersedia tombol simpan untuk menyimpan data kedalam database dan tombol batal untuk membatalkan proses tambah data.

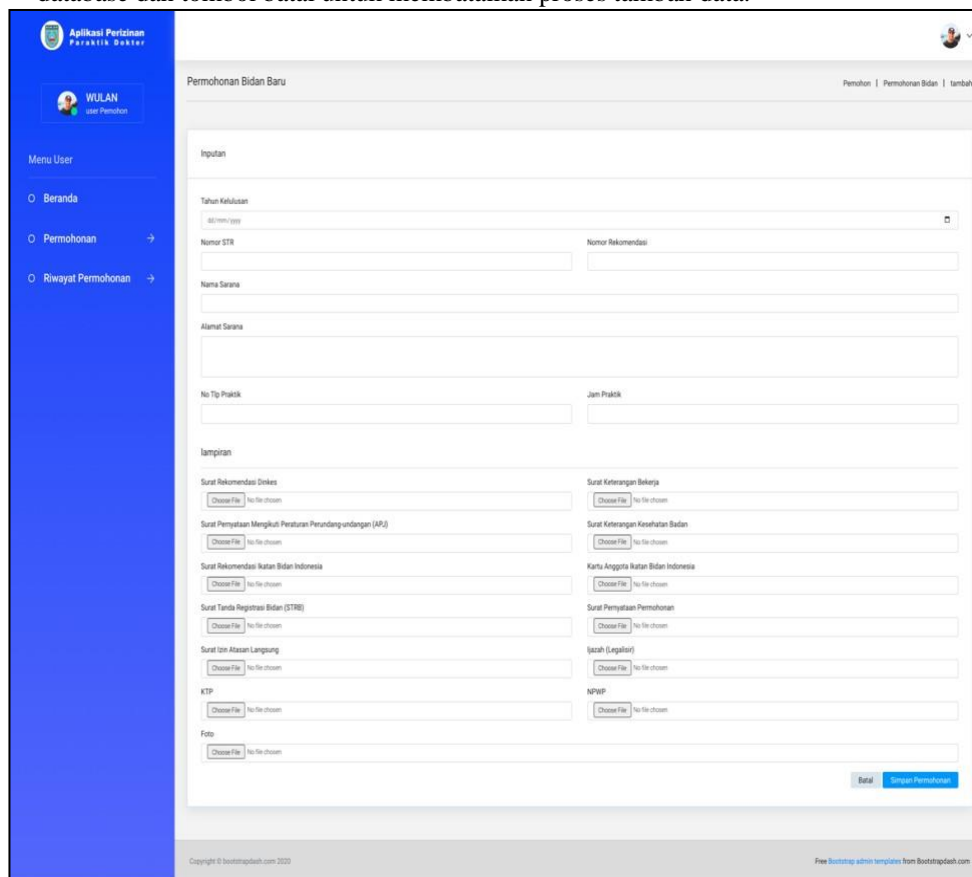

Gambar 1. 12 Tampilan Halaman Tambah Data Permohonan Izin Praktik Bidan

- 9) Laporan Data Pegawai
 Pada laporan data pegawai tersedia laporan pegawai yang ada pada DPMTSP Kabupaten Banjar.

The screenshot shows a report header with the logo of Kabupaten Banjar and the text: "PEMERINTAH KABUPATEN BANJAR DINAS PENANAMAN MODAL DAN PELAYANAN TERPADU SATU PINTU". Below the header is a table with 9 columns: No, NIP/NIK, Nama, Tempat, Tanggal Lahir, Jenis Kelamin, Pangkat / Golongan, Pendidikan terakhir, No Hp, and Jabatan. The table contains 6 rows of employee data. At the bottom right, there is a signature block: "MARTAPURA, MENGETAHUI KEPALA DINAS" and "IR. HJ. IDA PRESSY, MT NIP. 19620606 199203 2 007".

| No | NIP/NIK | Nama | Tempat, Tanggal Lahir | Jenis Kelamin | Pangkat / Golongan | Pendidikan terakhir | No Hp | Jabatan |
|----|--------------------|------------------------|------------------------|---------------|--------------------|---------------------|--------------|----------------|
| 1 | 196206061992032007 | IR. HJ. IDA PRESSY, MT | Bali, 1996-08-19 | Perempuan | III/C | D3 | 081584722172 | Kepala Dinas |
| 2 | 197912311998101002 | YUDI ANDREA, SSTP, MH | Bandung, 1995-07-18 | Laki-laki | III/B | D2 | 081584722172 | Sekretaris |
| 3 | 197304052000031003 | HERDALENA, S. SOS | Martapura, 1993-05-17 | Perempuan | III/A | D1 | 081584722172 | Petugas Proses |
| 4 | 196507061993032004 | MASRANI, S. SOS | Banjarbaru, 1992-04-16 | Laki-laki | II/C | S3 | 081584722172 | Kasi PJU |
| 5 | 197612271999032006 | ISWIDAYATI, ST | Jakarta, 1991-03-15 | Perempuan | II/B | S2 | 081584722172 | Kabid |
| 6 | 196501061985102001 | RALBY | Balikpapan, 1997-05-09 | Laki-laki | II/A | S1 | 081584722172 | Admin CS |

Gambar 1. 13 Laporan Data Pegawai

- 10) Laporan Data Pemohon
 Pada laporan data pemohon tersedia laporan data pemohon yang ada pada DPMTSP Kabupaten Banjar

The screenshot shows a report header with the logo of Kabupaten Banjar and the text: "PEMERINTAH KABUPATEN BANJAR DINAS PENANAMAN MODAL DAN PELAYANAN TERPADU SATU PINTU". Below the header is a table with 6 columns: No, NIP / No.KTP, Nama, Tempat, Tanggal Lahir, Jenis Kelamin, and Alamat. The table contains 7 rows of applicant data. At the bottom right, there is a signature block: "MARTAPURA, MENGETAHUI KEPALA DINAS" and "IR. HJ. IDA PRESSY, MT NIP. 19620606 199203 2 007".

| No | NIP / No.KTP | Nama | Tempat, Tanggal Lahir | Jenis Kelamin | Alamat |
|----|------------------|----------------------|-----------------------|------------------------|---------------|
| 1 | 1234567891011123 | WULAN | Perempuan | Martapura, 1999-03-15 | Indrasari |
| 2 | 6303051503670011 | WIDYA | Perempuan | Martapura, 1985-03-15 | Indrasari |
| 3 | 6303054808100001 | LEFY | Laki-laki | Martapura, 2008-07-24 | Martapura |
| 4 | 6303054101780021 | SITI PARI'AH | Perempuan | Martapura, 1978-01-01 | Martapura |
| 5 | 6303050408100001 | ALDHO | Laki-laki | Martapura, 2010-08-04 | Martapura |
| 6 | 6303051203019900 | SITI RAISYAH | Perempuan | Martapura, 2001-03-12 | Landasan Ulin |
| 7 | 6303051509990010 | GUSTI MUHAMMAD RALBY | Laki-laki | Balikpapan, 1999-09-15 | Martapura |

Gambar 1. 14 Laporan Data Pemohon

- 11) Laporan Data Permohonan Izin Praktik Dokter
 Pada laporan data permohonan izin praktik dokter tersedia laporan permohonan izin praktik dokter yang ada pada DPMTSP Kabupaten Banjar



PEMERINTAH KABUPATEN BANJAR
DINAS PENANAMAN MODAL DAN PELAYANAN TERPADU SATU PINTU
 Jl. Jend Ahmad Yani , No 6A km.40 Telepon/ Fax (0511) 4722324 Martapura 70611

DATA RIWAYAT PERMOHONAN

| No | tanggal Permohonan | NIP / No.KTP | Nama | Nomor Str | Nomor Rekomendasi | Tempat Praktik | Progress Permohonan |
|----|------------------------|------------------|----------------------|------------------|----------------------------|----------------|--------------------------------------|
| 1 | 2021-08-10 22:08:01 | 6303050408100001 | ALDHO | 4432211224255546 | 062/Sek/IDI-Banjar/IV/2019 | Ratu Zalecha | Proses Pemeriksaan Berkas - Admin CS |
| 2 | 2021-08-10 21:34:12 | 6303051509990010 | GUSTI MUHAMMAD RALBY | 3321100113144435 | 061/Sek/IDI-Banjar/IV/2018 | Ciputra | Proses Pemeriksaan Berkas - Admin CS |

MARTAPURA,
 MENGETAHUI
 KEPALA DINAS

 IR. H.J. IDA PRESSY, MT
 NIP. 19620606 199203 2 007

Gambar 1. 15 Laporan Data Permohonan Izin Praktik Dokter

- 12) Laporan Data Permohonan Izin Praktik Bidan
 Pada laporan data permohonan izin praktik bidan tersedia laporan permohonan izin praktik bidan yang ada pada DPMTSP Kabupaten Banjar



PEMERINTAH KABUPATEN BANJAR
DINAS PENANAMAN MODAL DAN PELAYANAN TERPADU SATU PINTU
 Jl. Jend Ahmad Yani , No 6A km.40 Telepon/ Fax (0511) 4722324 Martapura 70611

DATA PERMOHONAN BIDAN

| No | Tahun Lulus | Nomor STRB | Nomor Rekomendasi | Tempat Praktik | Status Permohonan | Aksi |
|----|-------------|------------------|-------------------------|----------------|--------------------------------------|------|
| 1 | 2014-03-29 | 3213732272395262 | 167/PC-IBI.BJR/VII/2018 | Sambang Lihum | Proses Pemeriksaan Berkas - Admin CS | |
| 2 | 2013-02-28 | 2102621161284151 | 166/PC-IBI.BJR/VII/2017 | Ratu Zalecha | Proses Pemeriksaan Berkas - Admin CS | |

MARTAPURA,
 MENGETAHUI
 KEPALA DINAS

 IR. H.J. IDA PRESSY, MT
 NIP. 19620606 199203 2 007

Gambar 1. 16 Laporan Data Permohonan Izin Praktik Bidan

- 13) Laporan Data Riwayat Permohonan Izin Praktik Farmasi
 Pada laporan data Riwayat permohonan izin praktik farmasi tersedia laporan Riwayat permohonan izin praktik farmasi yang ada pada DPMTSP Kabupaten Banjar

|  PEMERINTAH KABUPATEN BANJAR DINAS PENANAMAN MODAL DAN PELAYANAN TERPADU SATU PINTU Jl. Jend Ahmad Yani , No 6A km.40 Telepon/ Fax (0511) 4722324 Martapura 70611 | | | | | | | |
|--|------------------------|------------------|-------|-----------|-------------------|----------------|-------------------------------------|
| DATA RIWAYAT PERMOHONAN FARMASI | | | | | | | |
| No | tanggal Permohonan | NIP / No.KTP | Nama | Nomor Str | Nomor Rekomendasi | Tempat Praktik | Progress Permohonan |
| 1 | 2021-08-11 22:43:21 | 1234567891011123 | WULAN | 23410 | 23410 | Sambang Lihum | Proses Penandatanganan SK - Selesai |
| 2 | 2021-08-11 22:40:10 | 1234567891011123 | WULAN | 23459 | 23459 | Ciputra | Proses Penandatanganan SK - Selesai |
| 3 | 2021-08-11 22:37:19 | 1234567891011123 | WULAN | 23458 | 23458 | Ratu Zalecha | Proses Penandatanganan SK - Selesai |
| 4 | 2021-08-11 22:30:08 | 1234567891011123 | WULAN | 23457 | 23457 | Sambang Lihum | Proses Penandatanganan SK - Selesai |
| 5 | 2021-08-11 22:26:41 | 1234567891011123 | WULAN | 23456 | 23456 | Ciputra | Proses Penandatanganan SK - Selesai |

MARTAPURA,
MENGETAHUI
KEPALA DINAS

IR. HJ. IDA PRESSY, MT
NIP. 19620606 199203 2 007

Gambar 1. 17 Laporan Data Riwayat Permohonan Izin Praktik Farmasi

PENUTUP

Kesimpulan

Dari hasil penelitian yang sudah dilakukan dapat ditarik kesimpulan bahwa aplikasi yang dibuat adalah aplikasi Berdasarkan Permasalahan yang telah di uraikan di atas maka dirasa perlunya dibuat aplikasi pelayanan online untuk masyarakat yang ingin mengurus izin praktik dokter, farmasi dan bidan.ada beberapa user yang terlibat dengan aplikasi antaralain super admin aplikasi yang mana mengelola master data seperti data admin CS, data admin kapid, data admin kasi, data admin kasi PJU, admin petugas proses, data admin sekretaris, data admin kepala dinas, data pendaftaran izin baru serta mengelola data pemohon. Kemudian ada admin CS dan yang lainnya bertugas mengelola data pendaftaran izin baru. Sementara pemohon menginput data yang berhubungan dengan data pemohon seperti data biodata diri pemohon serta pendaftaran izin baru. Dengan adanya aplikasi ini akan membuat proses pengajuan permohonan izin praktik kerja dokter dan tenaga Kesehatan menjadi lebih cepat dan efisien karena dapat di akses secara online, hal ini juga akan mengurangi banyaknya antrian dan mengurangi kerumunan dan pelayanan tatap muka pada kantor DPMTSP Kabupaten Banjar, selain itu akan memudahkan pemohon dalam mencari informasi terkait syarat dan ketentuan dalam proses pengajuan izin praktik kerja dokter dan tenaga Kesehatan karena tercantum pada aplikasi berbasis web.dan memantau perkembangan dari proses permohonan izin praktik kerja dokter dan tenaga Kesehatan yang telah mereka ajukan, karena sudah terpampang pada aplikasi

Saran

Dalam pembuatan laporan maupun program ini masih banyak kekurangan, sehingga sangat diperlukan saran yang membangun dalam pengembangan aplikasi ini. Dari uraian kesimpulan yang telah dijelaskan sebelumnya maka diperlukannya pengembangan aplikasi ini, antara lain :

1. Perlu adanya notifikasi melalui sosialmedia kepada pemohon saat berkas telah selesai di proses
2. Perlu di kembangkan dalam bentuk aplikasi mobile sehingga memudahkan pemohon dalam mengakses aplikasi.

REFRENSI

- Achmad Yusron Arif. (2019). Pengertian MySQL, Kelebihan Dan Kekurangan. 2019.
- Andaru, A. (2018). Pengertian database secara umum. *OSF Preprints*. Andre. (2014). Pengertiandan Fungsi JavaScript. *Www.Duniaikom.Com*.
- Andre. (2017). *Belajar HTML Dasar Part 1: Pengertian HTML*. Duniaikom.Com. Bambang, & Santosa, F. (2016). pengertian SQL. *Jurnal Sisfokom (Sistem Informasi Dan Komputer)*, 8(1).
- Hatmoko, A. (2019). Pengertian Aplikasi Berbasis WEB. *Jurnal Aplikasi Berbasis Web. INFORMATIKALOGI*. (2017). *Pengertian Flowchart Dan Jenis – Jenisnya*. April 10.
- Koesheryatin, & Suryana Taryana. (2014). Pengertian CSS. In *Aplikasi Internet Menggunakan HTML, CSS, dan JavaScript*.
- Kurniawan, T. A. (2018). Pemodelan Use Case (UML): Evaluasi Terhadap beberapa Kesalahan dalam Praktik. *Jurnal Teknologi Informasi Dan Ilmu Komputer*. <https://doi.org/10.25126/jtiik.201851610>
- Lutfiana, N., & Larasati, E. (2019). Inovasi Sistem Informasi Tenaga Kesehatan (Sinakes) Online Pada Dinas Penanaman Modal Dan Pelayanan Terpadu Satu Pintu Kota Semarang. ... *of Public Policy and Management*
- Mukrodin, M. (2020). IMPLEMENTASI METODE WATERFALL DALAM MEMBANGUN SISTEM INFORMASI SEKOLAH DI SMK.S AL HABIBATAIN BUMIAYU. *ZONAsi: Jurnal Sistem Informasi*. <https://doi.org/10.31849/zn.v2i1.4266>
- Priyaungga, B. A., Aji, D. B., Syahroni, M., Aji, N. T. S., & Saifudin, A. (2020). Pengujian Black Box pada Aplikasi Perpustakaan Menggunakan Teknik Equivalence Partitions. *Jurnal Teknologi Sistem Informasi Dan Aplikasi*. <https://doi.org/10.32493/jtsi.v3i3.5343>
- Riana, F., & Kusumah, F. S. F. (2019). Pengembangan Sistem Pembuatan Surat Izin Praktek Dokter Hewan Jasa Medik Veteriner. *KREA-TIF*. <https://doi.org/10.32832/kreatif.v7i1.2035>
- Ritonga, P. (2018). *Pengertian Unified Modeling Language (UML) Dan Modelnya Menurut Pakar Dan Ahli*. 25 April.
- Rizky Muhammad; Irma Kartika Wairooy, S.Kom., M. T. (2019). UML Diagram: Activity Diagram. In <https://socs.binus.ac.id/>.
- Romadhoni, F. (2019). *Pengertian PHP: Fungsi, Syntax, dan Alasan Menggunakan PHP*. 14 November.
- Waryanto. (2018). Pengertian Website Lengkap dengan Jenis dan Manfaatnya - Niagahoster. *Niagahostinger*.
- Widayanti, L. A. (2020). PELAKSANAAN PENERBITAN SURAT IZIN PRAKTIK DOKTER SPESIALIS BERBASIS ONLINE PADA KECAMATAN MENTENG JAKARTA PUSAT. *Administrasi Bisnis*.